

# Service périscolaire

Maison de l'enfance Jules Verne



Livret d'accueil

septembre 2026

# La communauté éducative

## L'équipe communale



Au quotidien, ce sont près de 40 agents municipaux qui travaillent pour le bon accueil des enfants, coordonnés par un responsable Enfance Jeunesse.

### Les atsem

Elles sont au nombre de 6, soit autant que de classes maternelles au sein de l'école. Elles accueillent les enfants le matin et le midi en périscolaire, et sur les temps de classe en soutien des enseignants.



### Les animateurs

C'est une équipe de 11 animateurs, menée par une responsable périscolaire, qui accueille les enfants les midis, soirs et mercredis.

### Les agents du restaurant scolaire

7 personnes composent l'équipe du restaurant :  
3 cuisiniers et 4 agents de restauration.  
Ils préparent et servent plus de 500 repas quotidiens.



### Les services techniques

Pour entretenir les locaux utilisés chaque jour, les équipes du service technique se relaient pour assurer le suivi et la maintenance des locaux et des espaces extérieurs utilisés par les enfants.

# La communauté éducative

## Les professionnels partenaires



Pour une cohérence et une continuité dans la semaine des enfants, différents partenaires sont essentiels à notre travail.

### *L'équipe de l'école Antoine de Saint Exupéry*

L'équipe est composée d'une direction et de 14 enseignants pour une école comptant 14 classes, réparties en deux filières (monolingue et bilingue français / breton).  
5 AESH viennent renforcer l'équipe éducative.

### *L'équipe de l'école Notre Dame de Grâce*

L'équipe est composée d'une direction, de 9 enseignantes et de 4 atsem, pour une école comptant 9 classes.  
4 AESH viennent renforcer l'équipe éducative.



### *L'Ulamir E Bro Glazik*

Centre social associatif, l'Ulamir est implanté dans le quotidien du territoire et de la population, notamment via l'organisation de l'ALSH des vacances, l'espace jeunes, la ludothèque et les activités familles.

### *Les partenaires pour des projets communs*

Un réseau de partenaires est en place pour développer des projets tout au long de l'année.  
(Associations de Pluguffan, Médiathèque de QBO, ALSH du secteur, prestataires ponctuels).



### *Les partenaires-ressources*

Savoir se former, questionner, prévenir : autant d'occasions de rencontres avec d'autres professionnels tels que Pôle Ressource Handicap de la CAF, Relais Petite Enfance de QBO, CICODES, Bretagne Santé, Service de prévention Massé-Trévidy, etc.

# La communauté éducative

## Les familles



Accueillir des enfants,  
c'est aussi  
accueillir des familles !  
Elles font partie de la  
communauté éducative.

### Les familles

Il est nécessaire d'établir une relation de confiance au quotidien et sur du long terme entre les parents et les professionnels. Co-éduquer, c'est communiquer pour permettre d'éclairer les familles sur nos intentions pédagogiques et de mieux comprendre les enjeux.



### Comment m'investir dans la vie de l'école ?

Je peux rejoindre les parents délégués et l'association des parents d'élèves. Chaque enseignant peut aussi mettre des temps de rencontre en place.

### Comment participer au quotidien du périscolaire ?

Je peux participer aux temps de rencontre à la Maison de l'enfance, et aux commissions de restauration. Je recevrai les invitations de l'équipe sur le Portail familles.



### Qui prévenir quand mon enfant est malade ?

Je contacte l'école par mail ou sms, et le périscolaire par le Portail familles. Les deux équipes ont besoin de cette information.

# La journée de l'enfant

## Les jours d'école



### École Antoine de Saint-Exupéry

Arrivée  
à l'école

Départ  
de l'école

Arrivée  
à l'école

Départ  
de l'école

8h20 / 8h30

11h45 / 11h55

13h35 / 13h45

16h30 / 16h40

7h30 / 8h30

8h30 / 11h45

11h55 / 13h35

13h45 / 16h30

17h15 / 19h

Accueil  
du matin

à la maison  
de l'enfance

Les atsem accueillent les enfants et les accompagnent à l'école pour 8h30.

Temps  
de classe

Les atsem, les aesh et les enseignants accueillent les enfants pour le temps de classe du matin.

Accueil  
du midi

au restaurant  
scolaire et  
à la maison  
de l'enfance

Les agents de restauration, les atsem et les animateurs accompagnent les enfants pour le repas, les activités et la sieste.

Temps  
de classe

Les atsem, les aesh et les enseignants accompagnent les enfants pour les temps de classe de l'après-midi.

Accueil  
du soir

à la maison  
de l'enfance

Les animateurs accompagnent les enfants pour le goûter et les activités.



### École Notre Dame de Grâce

Les accueils du matin, du midi et du soir sont assurés par **l'équipe de l'école**.

Les horaires et modalités sont disponibles auprès de la directrice.

Les repas du midi sont préparés et livrés chaque jour par **le restaurant scolaire municipal**.

# La journée de l'enfant

## Les mercredis

Accueil  
du  
matin

7h30 / 9h00

Accueil  
avant  
le repas

2 à 6 ans : 11h30  
7 à 11 ans : 12h30

Accueil  
après  
le repas

13h15 / 13h45

Accueil  
du soir

17h15 / 19h00

Projets  
du matin

Proposés par  
les animateurs

Temps  
du midi

Accompagné  
par les  
animateurs et  
les agents de  
restauration

Projets de  
l'après-  
midi

Préparés avec  
les enfants



Papoter



Bouger



Sortir



Créer



S'exprimer



Jouer



Être curieux



Ne rien faire



# Le projet pédagogique Du PÉDT aux projets d'animation

## Krakens

J'ai 8 à 11 ans.  
Je suis en CE2, CM1 ou CM2.



## Volcanos

J'ai 6 ou 7 ans.  
Je suis en CP ou CE1.

## Explorateurs

J'ai 4 ou 5 ans.  
Je suis en GS ou CP.



## Hippocampes

J'ai 2 ou 3 ans.  
Je suis en TPS ou PS.

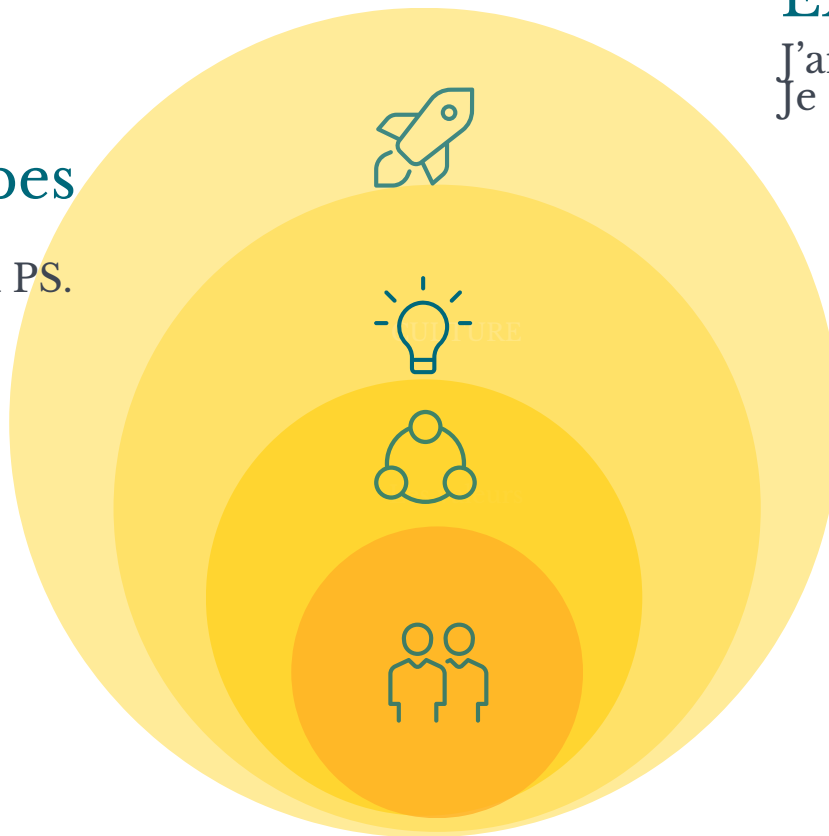

### *Projet d'animation*

Projet détaillant les actions à mettre en place pour atteindre les objectifs fixés par le projet pédagogique



### *Projet d'activité*

Projet précisant d'une manière concrète le déroulement d'une activité, liées à un projet d'animation



### *Projet Pédagogique périscolaire*

Outil commun définissant les objectifs éducatifs partagés par les élus et l'équipe du service périscolaire



### *Projet Éducatif Territorial et Plan Mercredi*

Projet issu du travail des élus de la commune, en partenariat avec l'État, l'Éducation Nationale et la CAF du Finistère

# Le projet pédagogique

## Les démarches et les outils de l'équipe



*Mettre en œuvre le projet pédagogique de la structure*



*Mettre en place des activités*

- ✓ Diversifier les propositions d'activités
- ✓ Dialoguer avec les parents
- ✓ Organiser des rencontres avec les partenaires



*Connaître les publics accueillis*

- ✓ Répondre aux besoins et aux envies des enfants selon leurs âges
- ✓ Se former et questionner ses pratiques

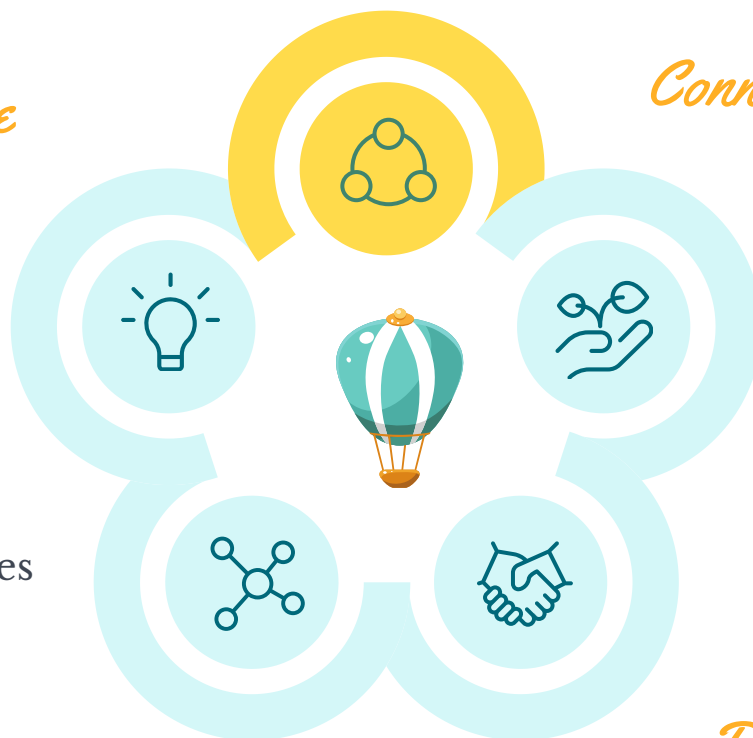

*Se donner des moyens et des outils*

- ✓ Adapter nos fonctionnements à chaque nouvelle année
- ✓ Utiliser la Communication Non Violente et le Français signé
- ✓ Mettre en place des réunions d'enfants
- ✓ Fixer des règles de vie
- ✓ Appliquer une échelle de sanction

*Déterminer des objectifs réalistes et mesurables*



# Le projet pédagogique

## Les objectifs périscolaires



Favoriser  
la socialisation  
de l'enfant

*Respect*



Veiller à la sécurité  
physique et affective  
de l'enfant

*Bien être*

*Autonomie*

*Repères*

*Coéducation*



Entretenir  
et développer  
la cohésion de  
l'équipe éducative  
et des partenaires



Favoriser  
l'épanouissement  
de l'enfant

*Loisirs*

*Communication*

*Vivre-ensemble*



# Questions de familles



## ➔ Comment puis-je inscrire mon enfant au périscolaire ?

Chaque nouvelle famille doit ouvrir un dossier périscolaire en nous retournant le **dossier d'inscription** disponible en bas de cette page.

Nous pourrons alors vous donner accès au **Portail familles de la commune de Pluguffan**.



Sur le Portail familles, vous pourrez :

- ajouter, supprimer et modifier vos inscriptions
- compléter les informations relatives à vos enfants et à vous-même
- contacter directement le service périscolaire
- consulter le menu du restaurant scolaire
- recevoir les messages du service destinés aux familles

## ➔ Qui peut m'aider dans mes démarches ?

Notre secrétariat se situe à la Maison de l'enfance.

Nous vous y accueillons du lundi au jeudi, de 16h30 à 18h.

Retrouvez plus d'informations sur notre page **LES CONTACTS**.

## ➔ Quels sont les tarifs ?

Notre grille tarifaire est indexée sur le **Quotient Familial** des parents.

Notre logiciel vérifie chaque début de mois votre tranche tarifaire grâce à votre numéro d'allocataire CAF ou MSA.

Si ce renseignement n'est pas complété, la tranche tarifaire maximale sera appliquée.

Le Portail familles vous permet de faire toutes vos **modifications selon ces dates limites** :

- Accueils du matin : la veille avant 10 heures
- Repas de midi et Accueil du soir : le jour-même avant 10 heures
- Journée du mercredi : le lundi avant 10 heures

## ➔ Et si j'ai une demande hors-délai ?

Notre service ne peut pas prendre en compte les demandes déposées après 10 heures.

Cependant, les enfants sont  **systématiquement confiés au périscolaire**  si les familles ne se sont pas présentées à la sortie de l'école, le midi comme le soir.

Les ajouts et suppressions non-enregistrées sur le Portail familles dans les délais indiqués donneront lieu à des **pénalités** :

- absence injustifiée : facturation de 50 % de la prestation concernée
- présence sans réservation : facturation de 150% de la prestation concernée

L'intégralité de notre grille tarifaire est détaillée dans notre **règlement de fonctionnement** qui est disponible en bas de cette page.

## ➔ Documents téléchargeables sur le site de la mairie



Livret d'accueil des familles



Dossier d'inscription



Règlement de fonctionnement



Demande de prélèvement automatique pour le paiement des factures périscolaires



# Les contacts

➔ *Notre famille arrive à Pluguffan.*

**Mairie de Pluguffan**  
16 bis rue de Quimper – 29700 Pluguffan  
Tél : 02 98 94 01 11  
Site internet : pluguffan.bzh



➔ *Nos enfants vont à l'école.*

**École publique Antoine de Saint-Exupéry**  
Direction : M. Eric MANACH  
11 rue Ménez Izella – 29700 Pluguffan  
Tél : 02 98 94 03 95  
E-mail : ec.0290420Z@ac-rennes.fr

**École privée Notre Dame de Grâce**  
Direction : Geneviève ACQUITTER  
25, rue de Guengat – 29700 Pluguffan  
Tél : 02 98 94 04 33  
E-mail : eco29.nd-graces.pluginffan  
@enseignement-catholique.bzh

➔ *Nos enfants vont au périscolaire  
et à l'extra-scolaire.*

## *Les semaines d'école*

**Service périscolaire**  
Direction : Yolande Fouquet  
Maison de l'enfance  
1 rue Menez Izella – 29700 Pluguffan  
E-mail : periscolaire@pluguffan.bzh

## *Pendant les vacances*

**ULAMIR e Bro Glazik**  
Direction : Sylviane Le Maux  
33 rue Lanënnec – 29710 Plonéis  
Tél : 06 95 55 79 75  
E-mail : alshpluguffan@ulamir-ebg.org

➔ *Nos enfants vont  
au collège.*



**Espace Jeunes**  
Ulamir E Bro Glazik  
33 rue Laënnec – 29710 Plonéis  
tél : 02 98 91 14 21

➔ *Notre famille va  
s'agrandir.*



**Relais Petite Enfance de  
Quimper Bretagne Occidentale**  
tél : 02 98 98 86 51  
E-mail : rpe.ouest  
@quimper-bretagne-occidentale.bzh



# Service Périscolaire



*Retrouvez-nous sur le  
site de la mairie de Pluguffan.*



*<https://pluguffan.bzh/famille-enfance-et-jeunesse/3-11-ans-2>*